

Examen Cooperativo

2018-2019

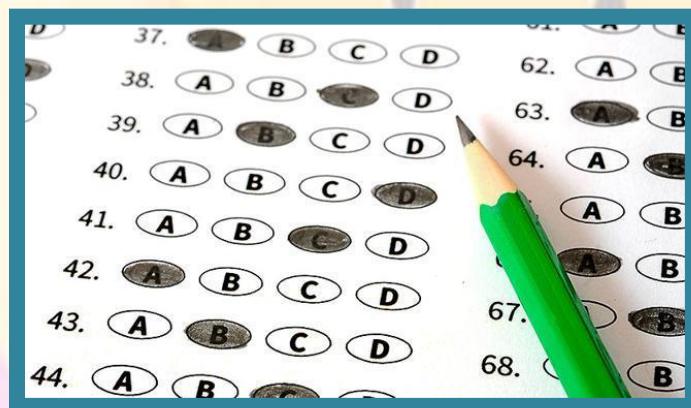

¡Completa tu solicitud hoy!

Fecha límite para solicitar: 2 de octubre de 2017

Fecha de examen: 4 de noviembre de 2017



¡ADQUIÉRELO YA!

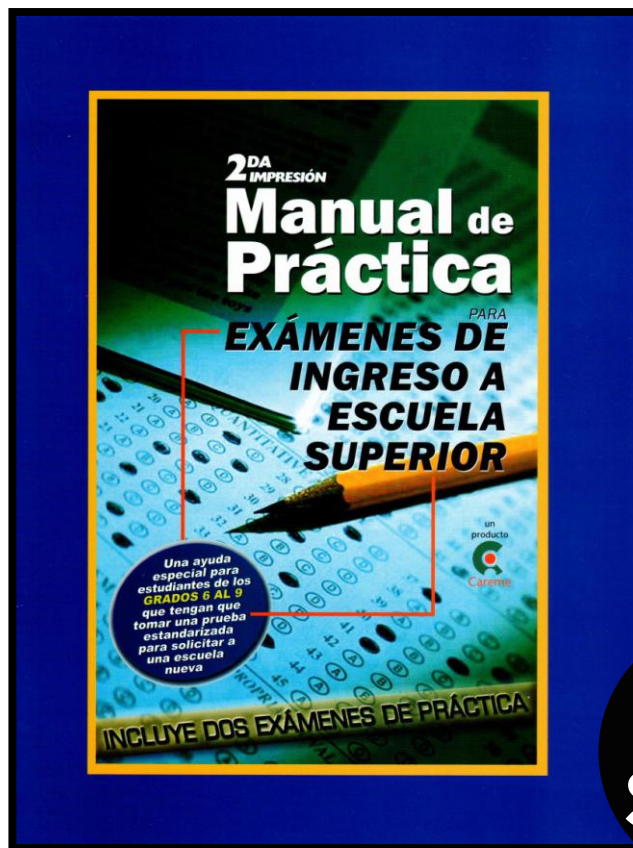

**Sólo
\$15.00**

Solicita tu copia en:

Librería Norberto González

(787) 766-4123

Superintendencia de Escuelas Católicas

(787) 731-6100

Derechos Reservados

CAREME

P.O. BOX 9300714 San Juan, Puerto Rico 00928

Tel. (787) 767-6975

careme1998@gmail.com

www.caremeeducadores.com

Examen Cooperativo



EXAMEN COOPERATIVO

DE INGRESO A ESCUELAS INTERMEDIAS Y SUPERIORES

INTRODUCCIÓN AL EXAMEN

CAREME es una organización comprometida con la educación de los niños puertorriqueños. Nuestros servicios se basan en proveer herramientas válidas y confiables que contribuyan al proceso de evaluación de estudiantes. Este examen, junto a otros criterios, tales como: promedio académico, actividades extracurriculares, comportamiento habitual y entrevistas constituyen el perfil académico del evaluado. Las escuelas utilizan el conjunto de criterios ya mencionados en su proceso de evaluación y selección.

En el Examen Cooperativo participan instituciones educativas católicas y laicas con el propósito de unir los miembros de la comunidad educativa de Puerto Rico y ofrecer oportunidades y beneficios para las escuelas participantes, los estudiantes y sus familias. Entre éstos se destacan la costo efectividad para los padres; la minimización de la sobre evaluación de los estudiantes; la uniformidad de criterios en el proceso de examinación; la amplitud de opciones para los estudiantes; la oportunidad de promoción para las escuelas participantes y la seguridad de un proceso justo, válido, confiable, efectivo y comprobado.

El objetivo del examen es facilitar el proceso de solicitud y admisión a los grados 7, 8, 9 y 10 de las escuelas participantes. Éste brinda la oportunidad de solicitar ingreso a un máximo de cuatro escuelas a la vez, consiguiendo así una economía de esfuerzo, tiempo y dinero.

Debe solicitar el examen y además el ingreso a la(s) escuela(s) de su preferencia.

CONTENIDO DEL MANUAL

SECCIÓN	PÁGINA
Introducción	3
I. Pasos a seguir	3
II. Cuándo y dónde será el examen	4
III. Escuelas participantes	5
IV. Descripción de escuelas participantes	6
V. ¿Cómo es el Examen Cooperativo?	15
VI. Instrucciones para llenar la solicitud	16

PASOS A SEGUIR

1. Buscar o acceder la solicitud.

Los estudiantes interesados en tomar el examen pueden obtener su solicitud en cualquier escuela participante, en la Superintendencia de Escuelas Católicas o acceder a la página caremeeducadores.com e imprimirla.

2. Acceder y leer el manual.

Antes de completar la solicitud para el examen, los padres y los estudiantes deben acceder a la página caremeeducadores.com, buscar el área de Examen Cooperativo y leer con detenimiento toda la información que aparece en el manual.

3. Completar la solicitud.

Las instrucciones para completar la solicitud aparecen en la página 16.

4. Enviar a tiempo la solicitud.

- Imprima y llene la solicitud.
- Envíela por correo, en o antes del jueves, 28 de septiembre de 2017, a la siguiente dirección:

**Superintendencia de Escuelas Católicas
Arquidiócesis de San Juan**

789 Jaime Drew, Urb. Los Maestros, San Juan, P.R. 00923

- Puede llevarla personalmente a la Superintendencia de Escuelas Católicas, en o antes de la fecha límite, (lunes, 2 de octubre de 2017).

5. Adquirir el Manual de Práctica para exámenes. Costo \$15.00. (Opcional)

6. Esperar el boleto de admisión a la prueba.

A partir del lunes, 23 de octubre de 2017, el estudiante recibirá, por correo, el boleto de admisión al examen.

Este boleto contiene la siguiente información:

- Nombre y dirección del estudiante.
- Teléfono (Se utiliza como ID del estudiante).
- Grado y escuelas a las que solicita.
- Hora y fecha del Examen Cooperativo.
- Centro y número de salón donde tomará el examen.

Este boleto deberá ser entregado al examinador el día del examen. En caso de no recibir el boleto de admisión para el 27 de octubre de 2017, debe comunicarse a CAREME EDUCADORES al (787) 767-6975 o escribir a: careme1998@gmail.com

7. Asistir al examen el sábado, 4 de noviembre de 2017.

8. Esperar los resultados a vuelta de correo.

PAGO

Debe acompañar la solicitud con el pago en giro o cheque certificado por **\$50.00**. El mismo debe hacerse a nombre de **Superintendencia de Escuelas Católicas de San Juan**. No se procesarán solicitudes con cheques personales o efectivo. No se harán reembolsos. **No se procesarán solicitudes después de la fecha límite: lunes, 2 de octubre de 2017.**

ACOMODO RAZONABLE

ESTUDIANTES QUE REQUIERAN ACOMODO RAZONABLE

Los estudiantes que requieran algún tipo de acomodo razonable deben enviar, junto con la solicitud que aparece en este manual, los siguientes documentos:

1. Carta solicitando el acomodo razonable en la que explique la necesidad de este servicio.
2. Certificación médica de la condición, por un profesional certificado, donde explique el tipo de acomodo que necesita el estudiante.
3. El padre, la madre o encargado del estudiante debe comunicarse, una semana antes de la administración del examen (4 de noviembre de 2017), con CAREME para recibir información sobre los arreglos que se harán para ofrecer el servicio.

HORARIO DEL EXAMEN

DÍA: sábado, 4 de noviembre de 2017
HORARIO: 7:30 - 8:00 AM: Entrada
8:00 - 11:30 AM: Examen
11:30 AM: Salida

NOTA A LOS PADRES: Pedimos a los padres que de 8:00 a 11:30 abandonen los predios de los distintos centros de examen y recojan a los estudiantes a las 11:30 AM, no somos responsables de estudiantes que permanezcan en los planteles después de finalizada la administración del Examen.

CENTROS DE EXAMEN

Las siguientes escuelas serán los centros de examen:

1. **ACADEMIA SAN JOSÉ (VILLA CAPARRA)**
Calle A #32, Villa Caparra
Guaynabo, PR. Tel. (787) 783-1995

2. **COLEGIO SAN JOSÉ - Varones**

Calle Paz, Esquina Los Marianistas

Río Piedras, PR.

Tel. (787) 751-8177

3. **COLEGIO SAN IGNACIO DE LOYOLA**

1940 Calle Saúco, Urb. Santa María

San Juan, PR.

Tel. (787) 765-3814

CENTRO ABIERTO

Se provee un **CENTRO ABIERTO** para aquellos estudiantes que no hayan entregado la solicitud antes de la fecha límite. El mismo día del examen, el estudiante se podrá registrar, pagar (**\$60.00 en efectivo**) y tomar la prueba.

CENTRO ABIERTO:

COLEGIO SAN IGNACIO DE LOYOLA

1940 Calle Saúco, Urb. Santa María

San Juan, PR.

Tel. (787) 720-2219

HORARIO CENTRO ABIERTO:

7:30 - 8:30 AM: Registro de estudiantes

8:30 - 9:00 AM: Entrada a los salones

9:00 AM - 1:00 PM: Examen

COSTO CENTRO ABIERTO:

\$60.⁰⁰ (Efectivo o giro. **NO** se aceptan cheques personales).

Debe llevar dos lápices #2 y goma de borrar.

En el **CENTRO ABIERTO** no se atenderán estudiantes que soliciten **Acomodo Razonable** para ese mismo día. Estos podrán ser atendidos el día de la reposición, **sábado, 11 de noviembre de 2017** en el **Colegio San Pedro Mártir de Verona**. Debe comunicarse a **Careme** durante esa semana para orientarse sobre los requisitos para solicitar el **Acomodo Razonable**.

REPOSICIÓN

Se ofrecerá una reposición del Examen Cooperativo, para aquellos estudiantes que por razones fuera de su control no pudieron tomar el mismo en la fecha asignada.

La fecha de reposición es:

Sábado, 11 de noviembre de 2017.

CENTRO DE REPOSICIÓN:

Colegio San Pedro Mártir de Verona

Calle Alpierre Final, Urb. Colimar

Guaynabo, PR. Tel. (787) 720-2219

FECHAS IMPORTANTES

• LUNES – 2 DE OCTUBRE DE 2017

Fecha límite para que la solicitud sea recibida en:
Superintendencia de Escuelas Católicas
Arquidiócesis de San Juan
789 Jaime Drew
Urb. Los Maestros
San Juan, PR 00923

• LUNES - 23 DE OCTUBRE DE 2017

Los estudiantes comenzarán a recibir, a vuelta de correo, su boleto de admisión.

SÁBADO - 4 DE NOVIEMBRE DE 2017

EXAMEN COOPERATIVO

• MARTES - 28 DE NOVIEMBRE DE 2017

Las escuelas participantes y los estudiantes comenzarán a recibir los resultados.

LOS RESULTADOS

Los resultados del examen serán enviados al estudiante y a las cuatro escuelas escogidas en su solicitud. (Todos los examinados recibirán los resultados a partir del 28 de noviembre de 2017). Los resultados no determinan si el estudiante “pasó” o “no pasó”. Estos ofrecen una serie de números comparativos que indican si salió promedio, bajo promedio o sobre promedio, comparándolo con los demás estudiantes de su grado que tomaron la prueba. Esta información comparativa es de interés primordial para las escuelas del programa. Estos resultados NO son el único criterio para determinar si un estudiante es o no aceptado en la escuela de su predilección. Cada escuela toma en cuenta una serie de factores adicionales, tales como: el promedio, entrevistas y actitudes; para llegar a la determinación de a cuáles estudiantes aceptar y a cuáles no.

ESCUELAS POR ZONA GEOGRÁFICA

BAYAMÓN

- A-19 Colegio Beato Carlos Manuel Rodríguez (Esc.Sup. Católica de Bayamón)
- A-24 Academia Santo Tomás de Aquino (Elemental)
- A-25 Academia Santo Tomás de Aquino (Superior)
- A-38 Academia Santa Rosa de Lima

CAROLINA

- A-05 Colegio La Piedad
- A-13 Colegio María Auxiliadora
- A-34 Saint Francis School

CUPEY

- A-10 Academia Ntra. Sra. de la Providencia

GUAYNABO

- A-01 Colegio Ntra. Sra. de Belén* Elemental)
- A-01.1 Colegio Ntra. Sra. de Belén* (Superior)
- A-02 Colegio Puertorriqueño de Niñas
- A-18 Colegio Sagrados Corazones
- A-27 Academia San José (Srtas.) - Villa Caparra (Superior)
- A-31 Colegio San Pedro Mártir de Verona
- A-32 Colegio Adianez
- A-33 Colegio Rosa-Bell
- A-37 American Military Academy

SAN JUAN

- A-07 Colegio San José (varones)
- A-08 Colegio San Antonio
- A-09 Colegio San Ignacio de Loyola (varones)
- A-11 Academia María Reina (Srtas.)
- A-20 Colegio Calasanz
- A-35 Academia Perpetuo Socorro (Miramar)

SANTURCE

- A-12 Academia San Jorge*

TRUJILLO ALTO

- A-14 Colegio Santa Cruz

HATO REY

- A-16 Colegio Nuestra Señora de la Merced
- A-21 Colegio Lourdes

** Programa de Educación Especial*

Lista de las escuelas participantes en el Examen Cooperativo

Los aspectos más relevantes son:

- El número de **código** de la escuela.
- Si la escuela de su interés acepta solicitudes para el **grado** al que solicita el estudiante.
- Si la escuela es de **matrícula** para ambos sexos (Co-Ed), varones o señoritas, según sea el caso.

ESCUELAS PARTICIPANTES

Código	Escuela ~ Localización	Grados				Matrícula
A-01	Col. Ntra. Sra. de Belén (Elemental) – Guaynabo	7	8	•	•	Co-Ed
A-01.1	Col. Ntra. Sra. de Belén (Superior) – Guaynabo	•	•	9	10	Co-Ed
A-02	Colegio Puertorriqueño de Niñas - Guaynabo	7	8	9	10	Señoritas
A-05	Col. La Piedad – Carolina	7	8	9	10	Co-Ed
A-07	Col. San José – Río Piedras	7	8	9	•	Varones
A-08	Col. San Antonio – Río Piedras	7	8	9	10	Co-Ed
A-09	Col. San Ignacio de Loyola – Río Piedras	7	8	9	•	Varones
A-10	Acad. Ntra. Sra. de la Providencia – Cupey	7	8	9	10	Co-Ed
A-11	Acad. María Reina – College Park	7	8	9	•	Señoritas
A-12	Acad. San Jorge – Santurce	7	8	9	10	Co-Ed
A-13	Col. María Auxiliadora – Carolina	7	8	9	10	Co-Ed
A-14	Col. Santa Cruz – Trujillo Alto	7	8	9	10	Co-Ed
A-16	Col. Ntra. Sra. de la Merced – Hato Rey	7	8	9	10	Co-Ed
A-18	Col. Sagrados Corazones – Guaynabo	7	8	9	10	Co-Ed
A-19	Col. Beato Carlos Manuel Rodríguez – Bayamón (Esc. Sup Católica de Bayamón)	7	8	9	10	Co-Ed
A-20	Colegio Calasanz	7	8	9	10	Co-Ed
A-21	Col. Lourdes – Hato Rey	7	8	9	10	Co-Ed
A-24	Acad. Santo Tomás de Aquino (Elemental) - Bayamón	7	8	•	•	Co-Ed
A-25	Acad. Santo Tomás de Aquino (Superior) - Bayamón	•	•	9	10	Co-Ed
A-27	Acad. San José (Superior) – Villa Caparra	7	8	9	10	Señoritas
A-31	Col. San Pedro Mártir de Verona – Guaynabo	7	8	9	10	Co-Ed
A-32	Col. Adianez – Guaynabo	7	8	9	10	Co-Ed
A-33	Col. Rosa-Bell – Guaynabo	7	8	9	10	Co-Ed
A-34	Saint Francis School – Carolina	7	8	9	10	Co-Ed
A-35	Academia Perpetuo Socorro - Miramar	7	8	9	10	Co-Ed
A-37	American Military Academy- Guaynabo	7	8	9	10	Co-Ed
A-38	Academia Santa Rosa de Lima	7	8	9	10	Co-Ed

- *Este punto indica que la escuela no aceptará solicitudes, para esos grados, por medio del Examen Cooperativo.*

Escuelas Participantes

A continuación se presenta información sobre las escuelas que participan en el **Examen Cooperativo**. Recuerde constatar que las escuelas de su interés acepten solicitudes para el grado al que solicita el estudiante.

A-01 Colegio Ntra. Señora de Belén (Elemental)

Guaynabo - 7- 8 Co-Ed

Institución co-educativa católica desde pre-kinder hasta duodécimo grado. Está acreditada por la Middle States Association y cuenta con licencia para operar del Consejo General de Educación. El colegio ofrece un programa académico regular, programa multinivel (dotados) y un programa de enseñanza individualizada, el cual trabaja en grupos pequeños. El colegio tiene como objetivo desarrollar en nuestros estudiantes valores cristianos, a través del proceso enseñanza-aprendizaje que promueva en ellos la religiosidad, conocimiento, destrezas físicas, técnicas artísticas y sociales; que le ayuden a desarrollar una vida responsable y fructífera. Cuenta con varios clubes y organizaciones estudiantiles entre ellos: consejo de estudiantes, oratoria, pastoral, ciencias, inglés, banda y coro. Ofrece servicios de enfermería, biblioteca y cafetería. Miembros de la National Honor Society y Puerto Rico High School Athletic Alliance, entre otros. Se encuentra ubicado en la Ave. San Patricio y Calle Jacinto Galib (final), Guaynabo.

A-01.1 Colegio Ntra. Señora de Belén (Superior)

Guaynabo - 9 - 10 Co-Ed

A-02 Colegio Puertorriqueño de Niñas

Guaynabo – 7- 8- 9 -10 Señoritas

El Colegio Puertorriqueño de Niñas es la única institución dirigida a la educación de la mujer desde el nivel preescolar hasta 12mo grado. Fundado en el 1913, como una institución vanguardista, privada, no sectaria y sin fines de lucro, cuya misión es la formación integral de la mujer; mediante el desarrollo del conocimiento académico, destrezas intelectuales, actitudes y valores que la capaciten, para desarrollar al máximo su potencial y contribuir de forma responsable y productiva a una sociedad cambiante. Cuenta con un currículo completo, enriquecido con un programa de asignaturas electivas en todas las áreas necesarias, para desarrollar las diferentes habilidades de cada estudiante y diversidad de actividades curriculares que complementen las metas académicas establecidas por la institución. Provee las destrezas necesarias a las estudiantes con el propósito de que adquieran una preparación académica que las capacite a continuar estudios universitarios. Posee la licencia del Consejo General de Educación y la acreditación de la Middle States Association. Es miembro de: National Coalition of Girls Schools, Liga Atlética Mini de Escuelas Privadas y Puerto Rico High School Athletic Alliance, entre otros. En el 2006 recibió el premio Iberoamericano a la Excelencia Educativa. El Colegio está ubicado en la Calle Turquesa #208, Urb. Golden Gate, Guaynabo. Para más información, puede llamar al (787) 782-2618, fax: (787) 782-8370; email: rto@cpnpr.org, www.cpnpr.org.

A-05 Colegio La Piedad

Isla Verde - 7 - 8 - 9 - 10 Co-Ed

El Colegio La Piedad, ubicado en Isla Verde, Carolina, es una institución católica, co-educacional, bilingüe y preparatoria para la universidad. Servimos a 700 estudiantes desde pre-kínder a duodécimo grado. Está acreditada por la AdvancED Accredited SACS y tiene licencia del Consejo General de Educación. Es regentada por la Congregación de Padres Pasionistas.

Las funciones de la administración escolar recaen en un(a) principal laico(a) comprometido(a) con la fe católica. Nuestro diseño curricular ha permitido el acceso de los egresados a prestigiosas universidades dentro y fuera de Puerto Rico, tales como: el Sistema UPR, Cornell, Marquette, FIU y Dayton, entre otras. Contribuimos a la formación de líderes católicos genuinos y comprometidos con el servicio a su comunidad. Aspiramos a proveer a nuestros estudiantes un ambiente educativo iluminado por Jesús; El Buen Pastor y el Gran Maestro.

Mantenemos membresía con la National Catholic Education Association, National Association of Secondary Schools & Principals, Association for Supervision & Curriculum Development, Liga Atlética de Colegios Cristianos, Liga de Oratoria en Español de P.R., Inc., College Board y otros. Mantenemos una destacada participación en competencias intercolegiales tanto deportivas como académicas y nuestra participación en la feria científica local, regional e internacional ha sido muy destacada.

A-07 Colegio San José

Río Piedras - 7 - 8 - 9 Varones

El Colegio San José es un colegio católico marianista, de excelencia académica para varones; preparatorio para la universidad. Desarrollando líderes cristianos, responsables y sensibles al servicio de Dios y al prójimo (misión del Colegio San José). Afirmamos en la filosofía, acción y servicio; las cinco características de la educación marianista: educar para la formación en la fe, proveer una educación integral de calidad, educar en espíritu de familia, educar para el servicio; justicia y paz, y educar para la adaptación y el cambio. El colegio comenzó operaciones en 1920, como Academia San Agustín, dirigida por los Hermanos Trinitarios y en 1938 pasó a manos de los Hermanos Marianistas, con el nombre de Colegio San José. El colegio posee licencia del Consejo General de Educación desde 1938 y la acreditación de la Middle States Association, desde el 1957, además de haber sido reconocido por el Departamento de Educación de Estados Unidos como “Blue Ribbon School of Excellence” (1996). La totalidad de los graduandos continúa estudios en prestigiosas universidades de Puerto Rico y Estados Unidos. Tiene un extenso programa de deportes y cuenta con una amplia gama de actividades extracurriculares.

A-08 Colegio San Antonio

Río Piedras - 7- 8 - 9 - 10 Co-Ed

Inició su tarea educativa en el 1928, fundado por Frailes Capuchinos. Hoy día continúa bajo la dirección de los Frailes Capuchinos. Tiene licencia del Departamento de Educación y acreditación de la Middle States Association. Sus tres objetivos principales son: excelencia académica, catolicidad genuina y educación integral. Sirve a estudiantes de ambos sexos de los grados maternos a 12mo. Además, de un currículo de estudios académicos preparatorios para la universidad, ofrece un amplio programa de deportes, una gran variedad de electivas y actividades extracurriculares.

A-09 Colegio San Ignacio

Río Piedras - 7 - 8 - 9 - 10 Varones

El Colegio San Ignacio es una institución católica de educación intermedia y superior, para varones, dirigida por la Compañía de Jesús y sus colaboradores laicos, creada en 1952. El colegio se empeña en la formación de líderes cristianos al servicio de los demás y en la preparación de estudiantes capaces de cursar estudios universitarios de la más alta calidad.

Afiliaciones y logros:

- Licencia del Departamento de Educación del Estado Libre Asociado de Puerto Rico.
- Reconocido y acreditado por The Middle States Association of Colleges and Schools.
- Afiliado a The National Catholic Education Association (NCEA).
- Afiliado a The Jesuit School Network.
- Federación Latinoamericana de Colegios Jesuitas.
- Superintendencia de Escuelas Católicas de la Arquidiócesis de San Juan.
- Puerto Rico High School Athletic Alliance.
- En 1985 recibió el premio de Escuela Ejemplar, honor conferido por The Council for America Private Education (CAPE).
- En 2009, recibió un EPA (Environmental Protection Agency Quality Award) por su plan de reciclaje, uso de energía solar, celdas fotovoltaicas y proyectos de energía sustentable en el plantel.
- El colegio ha desarrollado 19 ganadores del prestigioso premio United States Presidencial Scholar. Es la escuela en Puerto Rico, con la mayor cantidad de Presidencial Scholars en la actualidad.
- Somos una de 16 escuelas en todo Puerto Rico, que para el año escolar 2015-2016, ha sido reconocida como Eco-Escuela por la Organización Pro-Ambiente Sustentable (OPAS) y el Foundation for Environmental Education (FEE).

A-10 Academia Ntra. Sra. de la Providencia

Cupey - 7 - 8 - 9 -10 Co-Ed

La Academia Nuestra Señora de la Providencia es una institución católica comprometida con la educación en la diversidad. Atiende estudiantes desde pre-kínder a duodécimo grado en el horario de 7:30 a.m. a 2:30 p.m. Tiene un programa variado de electivas y trabaja con cursos regulares, avanzados y de ayuda al estudiante. En las tardes los estudiantes pueden reunirse en diferentes organizaciones estudiantiles y clubes, además pueden tomar cursos de francés e italiano, karate, hip hop, ballet, teatro y baile de salón con un costo adicional. La academia cuenta con dos canchas bajo techo, una pista, dos laboratorios de computadoras y uno de ciencias. Ofrece los servicios de comedor y tiene una cafetería. Se preparan estudiantes para la primera comunión y la confirmación y además, tiene los programas de título I y de estudios supervisados. En adición tiene un excelente programa de orientación y consejería.

A-11 Academia María Reina

Urb. College Park, San Juan - 7 - 8 - 9 Señoritas

La academia María Reina es una escuela católica a nivel secundario, que provee una educación de excelencia para mujeres. Aspira a desarrollar líderes que, firmes en su fe y sus convicciones e inspiradas por el carisma de las Hermanas de San José, de Brentwood, NY, sirvan como agentes de cambio en nuestra sociedad. Una graduada de la Academia María Reina, honra la espiritualidad, la excelencia académica, el liderazgo y el servicio. La academia está licenciada por el Consejo de Educación de Puerto Rico y acreditada por la Middle States Association of Colleges and Schools.

Para más información, favor llamar al 787-764-0690.

A-12 Academia San Jorge

Santurce - 7 - 8 - 9 - 10 Co-Ed

La Academia San Jorge, lleva desde 1925 sirviendo a la comunidad en general. Es un colegio parroquial dirigido por Padre Pedro Reyes Lebrón, que atiende estudiantes de pre-kínder a doceavo. Está acreditado por el Middle States Association y por el Consejo General de Educación. Además, está acreditada como Escuela Internacional por la “Comission on International and Transregional Accreditation”. Reconoce como su misión el servir a la formación integral de sus estudiantes atendiendo sus necesidades individuales. Cuenta para ello con cuatro programas académicos: regular, avanzado, diferencia en el aprendizaje y graduación temprana. Posee un amplio programa de educación física y deportes. Promueve el arte desde pre-escolar con clases de dibujo, drama, apreciación cultural y oratoria. Nuestros estudiantes participan anualmente en la feria científica. Reconoce que los estudiantes necesitan no sólo destrezas sino también valores. Colabora en la formación religiosa con un sacerdote como consejero espiritual. Es miembro de la Sociedad Nacional de Honor, la Liga de Oratoria en Español y la Liga Atlética de Colegios Cristianos. Una activa asociación de padres facilita actividades de encuentro entre todos los miembros de la gran familia San Jorge. Ofrece servicio de asignaciones supervisadas de 2:30 a.m. a 6:00 p.m.. Está ubicada en la Calle Colón #1701, esquina San Jorge, Santurce. Para más información llámé al (787) 722-3182 fax: (787) 725-4580 web: www.acadsanjorge.wordpress.com

A-13 Colegio María Auxiliadora

Carolina - 7 - 8 - 9 - 10 Co-Ed

El Colegio María Auxiliadora es una escuela católica co-educacional, que ofrece cursos desde pre-kínder hasta cuarto año. El colegio está acreditado en su totalidad por la prestigiosa Middle States Association. Además, tenemos licencia para operar del Consejo General de Educación. Somos miembros de la Asociación de Estudiantes Ambientalistas, Liga de Oratoria, Sociedad Nacional de Honor, National Catholic Educational Association, Liga Atlética de Colegios Cristianos, Asociación de Estudiantes y Maestros Pro Arte y National Association for Secondary School Principals. Nuestros graduados son admitidos en las mejores universidades, tanto de Puerto Rico como de Estados Unidos. Contamos con un auditorio con capacidad para 800 personas, cancha bajo techo remodelada, gimnasio, bibliotecas para elemental y superior, capilla, enfermería, comedor escolar y salones de título I. Ofrecemos un excelente programa académico y deportivo, servicio de orientación profesional, cursos de computadoras, centro para integración de tecnología al currículo, programa de electivas para escuela superior, y cursos de enriquecimiento para escuela elemental.

Dirección Física:

Ave. Sánchez Castaño Blq. 122 42-A

3ra Ext. Villa Carolina, Carolina, PR 00985.

Tel. (787) 762-0350 / (787) 768-6924. Fax (787) 257-3760.

E-mail: c-m-auxiliadora@yahoo.com.

A-14 Colegio Santa Cruz

Trujillo Alto – 7 – 8 – 9 - 10 Co-Ed

El Colegio Santa Cruz fue fundado en el año 1945, por los Frailes Capuchinos, quienes solicitaron a la Asamblea Municipal de Trujillo Alto, que le concedieran terrenos y permisos para construir un colegio católico. Desde entonces es corazón y centro del pueblo de Trujillo Alto y se le conoce con cariño y orgullo como el Colegio del Pueblo. Actualmente es un colegio arquidiocesano, dirigido por padre Carlos A. Contreras Tribaldos, que atiende una matrícula co-educacional desde pre-kínder a duodécimo grado. Cuenta con una facultad comprometida cuyo objetivo primordial es la formación integral del estudiante, centralizado en un currículo variado de acuerdo con sus necesidades y dirigido al desarrollo de valores a la luz de la iglesia católica. Está adscrito a la Superintendencia de Escuelas Católicas de San Juan. Acreditado por la Middle States Association y posee licencia renovada del Consejo General de Educación. Cuenta también con el equipo tecnológico necesario, gracias a la Ley No Child Left Behind, que permite desarrollar en los estudiantes las destrezas necesarias para salir adelante en el mundo actual y futuro de la tecnología. A la misma vez este equipo tecnológico impacta al currículo, ampliándolo y enriqueciéndolo, para ofrecer estrategias innovadoras y variadas y facilitar el proceso enseñanza-aprendizaje.

“El Colegio Santa Cruz, la mejor alternativa para el desarrollo integral de niños y jóvenes en el pueblo de Trujillo Alto.”

A-16 Colegio Nuestra Señora de la Merced

Hato Rey - 7 - 8 - 9 - 10 Co-Ed

El Colegio Nuestra Señora de la Merced, fundado en 1948, es una corporación educativa confesional-católica, de enseñanza tradicional, no-especializada, ni individualizada y sin fines de lucro. Está adscrito a la congregación religiosa de los Frailes Mercedarios. Está ubicado cerca del expreso de San Juan, detrás de la Funeraria Buxeda y el Hospital del Maestro. Nuestro horario es de 7:00 am a 5:30 pm. Somos colegio co-educacional, acreditado por el Consejo General de Educación, certificado por Middle States Association, AdvancED, y la National Catholic School. Potenciamos en primaria (1ero a 6to) la enseñanza de ciencias y matemáticas en inglés y en secundaria (7mo a 12mo), el inglés se practica como segundo idioma, pues el estudiante está expuesto a otros idiomas (portugués, francés o italiano). La tecnología está integrada en la enseñanza desde el preescolar (3 años) hasta 12mo grado. Existe cierta integración entre clases, pues nuestro programa académico es rico, innovador, y expone al estudiante a diversidad de experiencias (karate, dibujo, pintura mosaicos, escultura, artes gráficas, edición de películas por computadora, teatro, música, escritura creativa, redacción, baile, entre otra). Las diversas técnicas de enseñanza-aprendizaje promueven que el estudiante desarrolle las destrezas generales, exposición a la aplicación y pensamiento crítico. El apostolado es fundamental en las actividades curriculares, pues los principios evangélicos y valores mercedarios se insertan a través de los temas y eventos institucionales. Las clases de inglés, matemáticas y ciencias cuentan con periodos de laboratorio semanal para reforzar las destrezas, aclarar dudas e inducir al mejoramiento. A los jóvenes de escuela superior, según sus ejecutorías académicas, inducen cursos de programación-computadora, estadísticas, cálculo, investigación científica, apreciación del arte y redacción. Participamos del programa avanzado de College Board, más del 30% de los nuestros son aceptados en universidades de EU. En los nuestros es significativo el número en admisión temprana a las universidades locales de mayor prestigio. Dentro de nuestras actividades extracurriculares, el colegio cuenta con 15 clubes estudiantiles, entre ellas el Franco-Club, Club de Portugués, Sociedad de Honor, Modelo ONU, Club Ciencias, Club Mate, 4H, Liga de Oratoria, Club Biblioteca, Líderes de la Paz y Manitas Mercedarias, Ministerio de Música, entre otras. A nivel recreativo, nueve deportes se practican entre los nuestros, destacándonos en las primeras divisiones de la Liga Atlética de Colegios Cristianos (LACC). También durante el verano (según quórum) ofrecemos campamento de verano, academia remediativa, así como talleres matemáticos y hasta repaso para el College Board. Como ve, la finalidad educativa mercedaria persigue una formación INTEGRAL, donde a través del testimonio se invita a crecer en LIBERTAD Y CARIDAD REDENTORA.

A-18 Colegio Sagrados Corazones

Guaynabo - 7 - 8 - 9 - 10 Co-Ed

Institución educativa co-educacional que la Congregación de los Sagrados Corazones, ha puesto al servicio de Puerto Rico. Está ubicada en Guaynabo, dentro de la parroquia que lleva el mismo nombre. Su filosofía educativa aspira al desarrollo integral de sus educandos; esto es, una educación cristiana, física, moral, intelectual y social para lograr que sus alumnos sean miembros constructores de la comunidad cristiana puertorriqueña. Su ofrecimiento curricular integra las destrezas para el desarrollo del pensamiento crítico y la formación de valores cristianos. Sirve los grados pre-pre a 12mo. Entre los servicios que se ofrecen al estudiante, están los siguientes: programa de orientación y consejería, psicológicos y pastorales servicio de biblioteca (incluye biblioteca electrónica), servicios de enfermería y primera ayuda, programa de nivel avanzado en escuela superior y programa de computadoras. Es miembro de la Sociedad Nacional de Honor, la Asociación Nacional de Consejos de Estudiantes; está acreditado por la AdvancED y posee licencia de autorización renovada del Consejo General de Educación de Puerto Rico. Dirección: Ave. Esmeralda 208, Urb. Ponce de León, Guaynabo, PR 00969 Tels. 787-720-2585 Anexo: 720-2566/2665

A-19 Colegio Beato Carlos Manuel Rodríguez (Escuela Superior Católica de Bayamón)

Bayamón - 7 - 8 - 9 - 10 Co-Ed

Colegio católico sirviéndole a la región de Bayamón y áreas limítrofes. El Colegio Beato Carlos Manuel Rodríguez es co-educacional y se esfuerza por crear un ambiente de un segundo hogar, donde el estudiante pionero siempre será retado a desarrollar todo su potencial. La filosofía del colegio está basada en la formación integral de los estudiantes a la luz de los valores cristianos conforme al evangelio de Cristo. El colegio está acreditado por AdvancED y tiene licencia de operaciones del Consejo de Educación de Puerto Rico. Nuestro colegio integra la tecnología al proceso de enseñanza y aprendizaje en las distintas asignaturas. La mayoría de nuestros salones están equipados con pizarras electrónicas y proyectores de video data. Se ha sustituido el uso de libros de texto en casi todas las materias por plataformas electrónicas, lo que representa una gran economía para los padres. La instrucción es en español e inglés. Se trabaja con las diferencias académicas, con énfasis en el desarrollo espiritual, actividades extracurriculares y deportes. Se ofrecen tres programas académicos: avanzado, regular, y ayuda al estudiante. Las instalaciones incluyen salones amplios, biblioteca, cancha al aire libre y cancha bajo techo, laboratorios de ciencias, un centro de información y tecnología. Tiene un campus de casi ocho cuerdas ubicado céntricamente frente al Hospital de Regional de Bayamón.

Nuestro blog es colegiobeatocmr.wordpress.com.

Para más información, llame al colegio al (787) 798-5260, (787) 798-2329. Fax: (787) 787-2620.

A-20 Colegio Calasanz

Río Piedras – 7 - 8- 9 - 10 Co-Ed

El Colegio Calasanz, fundado en 1968, es una escuela católica de PK-12, administrada por los Padres Escolapios, preparatoria para la universidad, y que trabaja en estrecha colaboración con los padres de los alumnos. Su director actual es el P. Rafael Capó, Sch. P. El Colegio Calasanz se propone la educación de los niños y jóvenes en la piedad cristiana y el saber humano, según el lema que nos legó San José de Calasanz, “Piedad y Letras”. Está autorizado para operar por el Consejo General de Educación y está acreditado por la Middle States Association of Colleges & Schools. Se aceptan estudiantes no-católicos, cuyas creencias son respetadas. El Colegio Calasanz tiene un programa completo y variado de materias electivas y actividades extracurriculares. Forma parte de la Liga Atlética de Colegios Cristianos, sobresaliendo especialmente en volibol. El Colegio participa en los programas federales de comedor escolar y de Título 1, entre otros. El costo anual por estudiante oscila entre \$2,000 y \$2,100. El costo de matrícula varía de acuerdo al grado del estudiante. Se concede una mensualidad de descuento por cada familia nueva que una de nuestras familias triga al Colegio, según el procedimiento establecido. El colegio está ubicado en la Ave. Montecarlo, cerca de la Ave. 65 de Infantería. Para más información puede escribir a: Colegio Lasanz, Box. 29067, San Juan, P.R. 00929-0067: o llamar al Tel. 787-750-2500/ Fax: 787-257-0450

A-21 Colegio Lourdes

Hato Rey - 7 - 8 - 9 - 10 Co-Ed

El Colegio Lourdes, profesa una filosofía católica que reconoce en la persona una dimensión humana y divina. Busca la formación integral de los alumnos, de tal manera que éstos lleguen a ser cristianos de fe firme y conciencia crítica. El alumno es la razón de ser del Colegio Lourdes. Es un sujeto activo en el proceso de enseñanza aprendizaje. El colegio está dirigido por las Hermanas Misioneras Dominicanas y es co-educacional desde pre-pre a 12mo. Entre sus salas recursos se encuentran los laboratorios de computadoras, ciencias y economía doméstica. Hay estudios supervisados hasta las 6:00 p.m. Cuenta con la Asociación de Padres, Maestros y Estudiantes, deportes, coro, clubes estudiantiles, consejo de estudiantes, Sociedad Nacional de Honor Jr. y Sr. El colegio está acreditado por la Middle States Association. Participa del Programa Federal de Comedores Escolares. Está ubicado en el centro de Hato Rey, en la calle Mayagüez #87, muy cerca del Centro Judicial y otras oficinas gubernamentales y privadas. Para mayor información favor llamar a los teléfonos (787) 767-6106, (787) 756-5436 y al fax (787) 767-5282 o E-mail clourdes@coqui.net. Website: colegiourdes.net.

A-24 Acad. Santo Tomás de Aquino (Elemental)

Bayamón - 7- 8 Co-Ed

La Academia Elemental y Superior Santo Tomás de Aquino, ubicada en Bayamón, Puerto Rico, es una institución educativa, co-educacional con objetivos fundamentados en la filosofía de la iglesia católica y en la filosofía dominica, vivida por nuestro patrón Santo Tomás de Aquino. La misma promueve el desarrollo integral del ser humano. Su programa académico está enriquecido con una serie de materias electivas de acuerdo con las necesidades actuales de los estudiantes. La tecnología está integrada en el currículo, haciendo la enseñanza más atractiva y comprensible. Ambos niveles están acreditados por la Middle States Association of Colleges and Schools y una licencia para operar expedida por el Consejo General de Educación. El nivel elemental está localizado en la Calle 9, Urb. Hermanas Dávila, Bayamón. Tels. (787)785-3066 y (787)780-8600.

A-25 Academia Santo Tomás de Aquino (Superior)

Bayamón - 9 - 10 Co-Ed

En el nivel superior se desarrolla al individuo, no solamente a través de sus cursos académicos, sino también a través de una gama de clubes y organizaciones entre los cuales está, Consejo de Estudiantes, Movimiento Juvenil Dominicano, Sociedad Nacional de Honor, Comité de Deportes, Club de Español, Liga de Oratoria, Club Naciones Unidas, Club Matemáticas, Club Nuevo Ambiente, Club de Inglés, Clase Junior, Clase Senior. Estos pretenden promover tanto la salud física como mental y el desarrollo de los valores de los estudiantes. Además, promover el liderazgo, la solidaridad y la responsabilidad. En adición, la academia cuenta con un amplio programa de deportes. Estamos ubicados en la Carr. 864, Km. 0.5, Hato Tejas, Bayamón, Tels. (787)-785-2530, (787)-269-4905, (787)-785-8181.

A-27 Academia San José - (Superior)

Villa Caparra – 7-10 Señoritas

Academia San José High School was founded as an english speaking, college preparatory school in 1956, under the auspices of the Sisters of Saint Dominic, Newburgh, New York, in response to the request of Monseñor Félix Ríos, pastor of San José Church, Villa Caparra, Puerto Rico. The high school is certified by the Department of Education of the Commonwealth of Puerto Rico, by the Middle States Association, and is under the jurisdiction of the Diocesan Superintendent of Catholic Schools of San Juan.

A-31 Colegio San Pedro Mártir de Verona

Guaynabo - 7 - 8 - 9 - 10 Co-Ed

Localizada cerca del expreso Martínez Nadal y el Centro de Bellas Artes de Guaynabo. En el colegio preparamos a los estudiantes desde pre-escolar hasta cuarto año, en un clima lleno de valores, buscando siempre una catolicidad genuina y una excelencia académica. Nuestro currículo cumple con los requisitos del Departamento de Educación de P.R., Superintendencia de Escuelas Católicas, Middle States Association y el Consejo General Superior. Ofrecemos orientación y consejería, programa completo de educación física, clases de inglés, electivas diversas, computadoras, actividades litúrgicas y familiares, supervisión de asignaciones (en horario extendido) y la oportunidad de pertenecer a diversas organizaciones y competencias estudiantiles. Las instalaciones físicas incluyen: biblioteca, laboratorio de computadoras y de ciencias, capilla, cafetería, cancha bajo techo, extensas áreas verdes, área de juegos, guardia de seguridad y un estacionamiento amplio. Le esperamos en la Alpierre Final, Urb. Colimar, Guaynabo. Para más información puede llamar al tel. (787) 720-2219.

A-32 Colegio Adianez

Guaynabo - 7 - 8 - 9 - 10 Co-Ed

Una institución educativa laica y privada, fundada en el año 1960, en el área de Guaynabo, que ofrece una preparación mixta de excelencia; cimentada en valores sociales y morales, para los grados pre-pre hasta el duodécimo. Contamos con una facultad de profesionales que reafirman el compromiso de proveer a cada estudiante herramientas que le permitan identificar sus capacidades y cultivar su potencial al máximo, teniendo como norte una educación integral de excelencia que facilite el desarrollo social, moral, físico y cognoscitivo en un ambiente seguro. Aspiramos a preparar ciudadanos íntegros y responsables que puedan funcionar en una sociedad en continua evolución y que contribuyan al desarrollo de la misma.

Estamos ubicados en la Avenida Las Cumbres, entrada a la Urb. Santa Paula, en Guaynabo. Teléfono (787) 720-3634 y Fax (787) 789-6665.

A-33 Colegio Rosa-Bell

Guaynabo - 7 - 8 - 9 - 10 Co-Ed

El Colegio Rosa-Bell, institución de enseñanza bilingüe, y acreditado por la Middle States Association, opera con licencia del Consejo de Educación de Puerto Rico. Su programa educativo propone desarrollar individuos íntegros y capaces de aportar significativamente a nuestra sociedad, misión que se complementa con un programa deportivo variado como miembro de Puerto Rico High School Athletic Alliance (PRHSAA) y multiplicidad de clases electivas y enriquecedoras actividades extracurriculares.

Estamos ubicados en la calle Oviedo #42, Urb. Torrimar en Guaynabo.

Para más información se puede comunicar al (787) 781-4240.

A-34 Saint Francis School

Carolina - 7 - 8 - 9 - 10 Co-Ed

Saint Francis School es una escuela privada-laica, bilingüe de nivel preescolar, elemental y secundario de corriente regular, cuya misión es formar alumnos para una vida feliz. Su filosofía educativa es de carácter idealista, que a su vez incorpora experiencias de pertinencia social que propician la madurez natural del educando. A través de una experiencia formativa democrática, faculta al estudiante del autoconocimiento necesario para el desarrollo integral del intelecto, los sentimientos y las destrezas para las cuales, por naturaleza tiene aptitud. Inspirada en una misión educativa de formar alumnos para una vida feliz. Saint Francis School, tiene como meta desarrollar educandos cultos, para desempeñar un papel de importancia y valía en la sociedad, con el fin de ser agentes de cambio y prosperidad para nuestro país. Fomenta y logra esta meta a través de una facultad innovadora, un currículo flexible, un ambiente escolar armónico y la integración de los padres y la comunidad en la experiencia enseñanza aprendizaje.

Saint Francis School, está acreditada por la Middle States Association y por la Comisión Acreditadora de Instituciones Educativas. Su currículo es uno completo dirigido a la vida universitaria, cuenta con cursos de honor y cursos avanzados, además de actividades extracurriculares como la Sociedad Nacional de Honor a nivel superior, intermedio y elemental, previendo así el desarrollo académico y el servicio a la comunidad. Además, cuentan con el consejo de estudiantes, club de robótica, equipos académicos como ciencias y matemáticas, además de equipos participantes en la Liga de Oratoria de Puerto Rico y en la Naciones Unidas Estudiantil.

El 100% de sus estudiantes son admitidos en universidades dentro y fuera de Puerto Rico y sus estudiantes han sido seleccionados entre el importante grupo de los 100 en el College Board y la Universidad de Puerto Rico, para admisión temprana en P.R. y en el exterior. Para cumplir con su misión, se ofrecen cursos electivos de banda, coro de campanas, rondalla, francés, portugués, italiano, teatro, arte, pintura, mosaico, diseño gráfico, paternidad responsable, crecimiento y desarrollo humano, salud, ética, liderazgo, computadoras entre otros.

Saint Francis School, tiene como meta la integración de la salud física y el deporte dentro de su currículo. El curso de educación física se ofrece en todos sus grados, y cuenta con equipos campeones de voleibol, baloncesto, balompié, pista y campo, entre otros. El colegio cuenta con una membresía en la LACC, NASSP, NAESP, NAMSP, NCTM, NSTA, ASCD, NHS, NASC, PRIOR, entre otros.

A-35 Academia Perpetuo Socorro

San Juan - 7 - 8 - 9 - 10 Co-Ed

La Academia Nuestra Señora del Perpetuo Socorro, ubicada en el área de Miramar, San Juan, es una academia católica parroquial acreditada por la Middle States Association. Tenemos una matrícula de 1,200 estudiantes a nivel PK-12.

Para información adicional se puede comunicar al (787)-721-4540.

A-37 American Military Academy

Guaynabo - 7 - 8 - 9 - 10 Co-Ed

La American Military Academy, fundada en 1963, es una institución co-educativa privada, bilingüe y laica, que tiene como meta la excelencia educativa. Está acreditada por el Consejo de Educación de Puerto Rico, Middle States Association, Comisión Acreditadora de Instituciones Educativas (CADIE), y afiliada a AEPFR, ASCD, The College Board, National Association of Student Councils, National Honor Society, CASI, CCA, ALA, ABESPR, Puerto Rico High School Athletic Alliance (PRHSAA), LAMEPI, JROTC-US ARMY y American Camp Association. Está organizada por niveles y su programa académico se ofrece para estudiantes desde principiantes (3 años) hasta 4to año de escuela superior. Además, ofrece cursos avanzados (AP) de biología, química, cálculo, european history e inglés. Sus cursos electivos incluyen francés, italiano, artes industriales, fotografía, introducción al derecho, administración de empresas y “fitness”, entre otras. La American, ofrece los servicios de consejería escolar, enfermería, comedores escolares, guardia de seguridad, cámaras de seguridad, gimnasio comercial operado por American Gym, Inc., para los estudiantes y la comunidad. Además, provee comunicación a través del programa Edline, WiFi en todo el campus, dos centros de tecnología de la información, pizarras interactivas, proyectores digitales, un laboratorio de biotecnología agrícola (hidropónico), y aire acondicionado en todos sus salones. En adición, cuenta con la plataforma EduSystem, un sistema tecnológico que ofrece contenidos curriculares de todas las materias básicas de 7mo a 12mo grado. Comprometidos a un **ambiente libre de drogas**, la American, administra pruebas de dopaje compulsorias para todos sus estudiantes de 9no a 12mo grado. Tenemos 53 equipos deportivos que participan en 11 deportes diferentes desde 4to a 12mo grado: atletismo, balompié, baloncesto, béisbol, bowling, campo traviesa, fútbol-sala, golf, natación, tenis y voleibol. La American, fomenta la participación de sus estudiantes en organismos estudiantiles, así como en actividades co-curriculares opcionales, tales como: Consejo de Estudiantes, NHS, Naciones Unidas, Forensics, Club de Oratoria, Club de Ciencias, Liga de Historia STEM, Math Counts, Club de Ciencias Ambientales, Club de Robótica, “Music in Me”, Sign Language Club, Gustavo Arango Fashion Lab, Refinamiento y Modelaje (Desiree Lowry), Catequesis Católica, Primera Comunión y Confirmación. También se ofrecen las siguientes actividades **“after school”**, las cuales requieren un pago adicional: cuido extendido, tutorías, estudios supervisados, robótica, bricks for kids (Lego), allegro music school, clases de natación, tenis y tae kwon do, entre otras. La American Military Academy, está ubicada en la Avenida Lomas Verdes, Carr. 177 en Guaynabo, PO Box 7884, Guaynabo, PR, 00970-7884

Tel. (787)720-6801/ Fax. (787)720-6841/ ama@coqui.net / www.Amapr.org.

A-38 Academia Santa Rosa de Lima (Elemental, Intermedia y Superior)

Bayamón – 7 – 8 – 9 – 10 - 11Co-Ed **PK-11mo Grado**

Acreditada por la Middle States Association. Licencia por el Consejo de Educación de Puerto Rico. La Academia Santa Rosa de Lima, se inició como escuela católica elemental en el año 1959-1960. Fue fundada por los Padres Dominicos en respuesta a las necesidades de crecimiento poblacional del pueblo de Bayamón. Como parte del sistema educativo de la iglesia católica, aspira a desarrollar integralmente a los estudiantes en su dimensión espiritual, intelectual física, estética y cívica, que les permitan ser ciudadanos productivos y críticos. Para lograr la aspiración de la Academia Santa Rosa de Lima, el personal administrativo y la facultad fomentan la catolicidad genuina y la excelencia académica; promoviendo el desarrollo de la fe católica, los valores humanos y espirituales en los estudiantes, padres y miembros de la comunidad escolar, utilizando el modelo de pensamiento crítico, en la implantación de un currículo balanceado que incluye las diferentes disciplinas, a través del cual el estudiante desarrolla el conocimiento, destrezas y actitudes que le capaciten para su desempeño futuro. Nuestros egresados se han destacado en diversas ramas profesionales y deportivas, demostrando la calidad de educación y de valores que la escuela desarrolla en el educando.

Somos una institución enriquecida en el área académica, transformadora e innovadora que integra la tecnología en el proceso de enseñanza aprendizaje, y aplica diversas estrategias, métodos y técnicas de enseñanza, para facilitar el aprendizaje efectivo y pertinente. Contamos con una diversidad de asociaciones y organizaciones como: Sociedad Juvenil de Honor, National Catholic School, National Catholic for School and Principals, Servidores del Altar, Hijas de María, Club Consejeros, Club Servidores y un variado after school program, el cual incluye clases de Zumba, Scrapper Club, Ballet, Hip Hop, Cheerleaders Tenis de Campo y Club Robótica. Adicional, contamos con servicios psicológicos, comedor escolar, enfermería, seguro escolar, guardia y cámaras de seguridad. En agosto de 2014, hicimos historia iniciándonos por primera vez con un noveno grado bilingüe; con gran éxito. En agosto de 2015, continuamos, con éxito, camino a la escuela superior con un décimo grado bilingüe y aspiramos graduar a nuestra primera clase en mayo de 2018. En fin, unimos esfuerzos trabajando en equipo, para ofrecerles un clima positivo en el proceso de enseñanza y aprendizaje, que los estudiantes desarrollen un sentido de responsabilidad hacia sus estudios y respeto hacia todos los miembros de la comunidad escolar, y que vivan una experiencia educativa conforme a la fe y la moral católica; en un escenario escolar saludable, seguro y atractivo que proporcione aprendizaje.

Para más información, puede comunicarse al (787)798-2829 y/o (787) 798-2539. Fax: (787) 288-4996

Email- asantarosabay.wix.com/academia

CÓMO ES EL EXAMEN

- Consta de cuatro pruebas: Razonamiento No-Verbal, Español, Inglés y Matemáticas.
- Tiene una duración de 3 horas.
- Es de selección múltiple. Para cada pregunta se presentan 4 ó 5 alternativas, de las cuales, el estudiante debe escoger sólo una.
- Se contesta sombreando, con lápiz #2, la respuesta correcta en la hoja de contestaciones que será provista al estudiante el día de la prueba.

Prueba de Español

Consiste de dos partes: una de vocabulario y una de lectura.

Vocabulario

Escoge la palabra que significa lo mismo o casi lo mismo que la palabra subrayada.

Ejemplo:

Empleo

- A. juego C. estudio
B. diversión D. trabajo

La contestación correcta es la letra D: trabajo.

Comprensión de lectura

Lee el pasaje completo y contesta la pregunta que se presenta con la mejor contestación.

Ejemplo:

Cuando vayas a contestar un examen, debes asegurarte de haber descansado y comido bien antes de entrar al salón y siempre mantener la calma. Una vez en el salón, debes seguir todas las instrucciones y siempre tratar de responder las preguntas, haciendo tu mejor esfuerzo.

Selecciona la mejor contestación:

- 1- Un buen título para esta selección es:
- A. Sacando notas perfectas.
B. Cómo tomar un examen.
C. Un estudiante excelente.
D. Para estudiar español.

La contestación correcta es la letra B: Cómo tomar un examen.

Prueba de Razonamiento No Verbal

Mide la capacidad de un individuo para razonar en abstracto. Es la habilidad del estudiante para trabajar con ideas y relaciones entre las mismas.

Ejemplo:



En el ejemplo vemos que el cuadrado blanco va con el círculo blanco. Después se presenta un cuadrado negro. Lo que debe pensar es: “Si el cuadrado blanco va con el círculo blanco, ¿con qué figura va el cuadrado negro?” La respuesta es: “círculo negro” la alternativa “B”.

Prueba de Inglés

Consiste de dos partes: una de vocabulario y una de lectura.

Vocabulary

Choose the word that means the same or about the same as the underlined word.

Example:

Little

- A. big C. small
B. huge D. medium

The correct answer is the letter C: small.

Reading Comprehension

Read each passage. Then read each question about the passage. Choose the best answer according to the passage.

Example:

Adriana named her cat: “Conde de la Media Luna en Una Noche de Verano”.

Choose the best answer:

- 1- The sentence is about the name of a:
- A. song.
B. child.
C. cat.
D. friend.

The correct answer is the letter C: cat.

Si desea, puede comprar el Manual de Práctica del Examen Cooperativo. Su costo es de \$15.00 y puede adquirirlo en la Librería Norberto González en Río Piedras (787-766-412) o en la Superintendencia de Escuelas Católicas (787-731-6100).

Prueba de Matemáticas

Consiste de ejercicios de: operaciones básicas y razonamiento numérico de acuerdo con el grado del estudiante. Incluye problemas verbales.

Ejemplos:

Ej. 1) $(32+8) \times 2 = ?$

A) 80 B) 72 C) 48 D) 42

La contestación correcta es la letra A: 80.

Ej. 2) Rosaura, trabajó 25 horas una semana y 18 horas la siguiente. Si cobra a \$3.50 por hora, ¿cuánto ganó en dos semanas?

A) \$63.00 B) \$75.00 C) \$150.50 D) \$301.00

La contestación es la letra C: \$150.50.

RECORDATORIO AL ESTUDIANTE

- Preséntese a la hora designada. Una vez haya comenzado la prueba, ningún estudiante podrá ser admitido.
- Presente el boleto de admisión en la entrada del centro de examinación.
- Traiga dos lápices #2 con punta y goma.
- En los salones hay aire acondicionado, puede traer abrigo.
- Habrá un período corto de descanso durante las pruebas. Fuera de ese receso, ningún estudiante podrá salir del salón una vez haya comenzado la prueba.
- Puede traer una merienda liviana.
- Recuerde que los padres no podrán estar en el área del examen una vez comience el proceso de examinación.

AL TOMAR LA PRUEBA

- Escuche atentamente y siga las instrucciones de los examinadores. Lea y siga las instrucciones cuidadosamente.
- Conteste primero las preguntas que considere más fáciles. Luego, si le sobra tiempo, podrá volver a las preguntas más difíciles. De esta manera no pierde tiempo.
- Si tiene duda, escoja la alternativa que parezca mejor respuesta que las demás.
- Asegúrese de sombrear correctamente la burbuja en la hoja de contestaciones, esta debe estar bien ennegrecida y estar en el lugar que les corresponde.
- Tenga cuidado de no marcar dos alternativas en una misma contestación.
- No pierda tiempo observando el reloj. Los examinadores le dejarán saber cuando el tiempo haya terminado.

SOLICITUD DE EXAMEN

CÓMO COMPLETAR LA SOLICITUD:

- Favor de usar **LETRA DE MOLDE**.
- **GRADO ACTUAL:** Grado en que el estudiante se encuentra en este momento.
- **GRADO AL QUE SOLICITA:** Grado en el que estará el estudiante el próximo año escolar.
- **NOMBRE DEL ESTUDIANTE.**
- **NOMBRE PADRE O MADRE:** Por favor, ponga el nombre del padre o de la madre y el número de teléfono de la residencia y del celular.
- **TELÉFONO CONTACTO:** El número de teléfono, además de servir de contacto, cumplirá la función de identificar al estudiante.
- **CORREO ELECTRÓNICO PADRE O MADRE.**
- **ESCUELAS QUE RECIBIRÁN RESULTADOS:** Tiene hasta cuatro escuelas para seleccionar. Por favor, ponga el **Número de Código**. Recuerde cotejar que la escuela acepte resultados para el grado al que usted interesa solicitar.

A DÓNDE ENVIARLA:

- Puede enviarla por correo o llevarla personalmente a:

*Superintendencia de Escuelas Católicas
Arquidiócesis de San Juan
789 Calle Jaime Drew, Urb. Los Maestros
San Juan, PR 00923
Tel: (787) 731-6100*

CUÁNDO ENVIARLA:

- Debe enviar la solicitud en o antes del jueves, 28 de septiembre de 2017, para así asegurarse de que la misma sea recibida en o antes de la fecha límite: lunes, 2 DE OCTUBRE DE 2017.

PAGO:

- Sólo se aceptarán solicitudes con giro o cheque certificado a nombre de: **SUPERINTENDENCIA DE ESCUELAS CATÓLICAS DE SAN JUAN**

No envíe efectivo ni cheque personal.

De tener cualquier duda respecto al Examen Cooperativo de Ingreso a Escuelas Intermedias y Superiores, puede comunicarse con CAREME al 787-767-6975 o escribir a careme1998@gmail.com

También puede visitar nuestra página de Facebook: Examen Cooperativo o caremeeducadores.com



Solicitud de Examen Cooperativo Sábado, 4 de noviembre de 2017

Favor usar letra de molde

Grado Actual			
_ 6 _	_ 7 _	_ 8 _	_ 9 _

Grado Solicitado			
_ 7 _	_ 8 _	_ 9 _	_ 10 _

Nombre del estudiante:

1) _____ 1b) Sexo M F
 1^{er} Apellido 2^{do} Apellido Nombre Inicial

2) _____

Dirección Postal

3) (____) - _____ - _____ **Teléfono de contacto** (____) - _____ - _____ **Teléfono alternativo**

4) _____
 Nombre del Padre, Madre o Encargado

5) _____
 Correo Electrónico

6) _____
 Escuela de Procedencia

ESCUELAS QUE RECIBIRÁN RESULTADOS

- Indique las escuelas que desea reciban los resultados del examen.
- Tiene hasta un máximo de 4 escuelas para escoger.
- Todos los estudiantes recibirán los resultados por correo.

#	CÓDIGO	NOMBRE DE LA ESCUELA
1.		
2.		
3.		
4.		

Autorizo a Careme a enviar a las escuelas arriba descritas, los resultados del examen de admisión obtenidos por el estudiante inscrito en esta solicitud.

Envíe esta solicitud firmada, con la cuota del examen (\$50.00) en giro o cheque certificado a nombre de:
 Superintendencia de Escuelas Católicas.

Dirección Postal:
 Superintendencia de Escuelas Católicas
 Arquidiócesis de San Juan,
 #789 Jaime Drew, Urb. Los Maestros,
 San Juan, P.R. 00923

 Firma del padre, madre o encargado

CAREME, no se hace responsable del uso que las escuelas le den a los resultados del estudiante en el Examen de Cooperativo ni de su información personal.

Para más información: caremeeducadores.com